

## การวิเคราะห์วิจารณ์งานศิลปะ

### ความหมาย

**การวิเคราะห์งานศิลปะ** หมายถึง การพิจารณาแยกแยะศึกษาองค์รวมของงานศิลปะออกเป็นส่วนๆ ทีละประเด็น ทั้งในด้านทัศนธาตุ องค์ประกอบศิลป์ และความสัมพันธ์ต่างๆ ในด้านเทคนิคกรรมวิธีการแสดงออก เพื่อนำข้อมูลที่ได้มาประเมินผลงานศิลปะว่ามีคุณค่าทางด้านความงาม ทางด้านสาระ และทางด้านอารมณ์ความรู้สึกอย่างไร

**การวิจารณ์งานศิลปะ** หมายถึง การแสดงออกทางด้านความคิดเห็นต่อผลงานทางศิลปะที่ศิลปินสร้างสรรค์ขึ้นไว้ โดยผู้วิจารณ์ให้ความคิดเห็นตามหลักเกณฑ์และหลักการของศิลปะ ทั้งในด้านสุนทรียศาสตร์และสาระอื่นๆ ด้วยการติชมเพื่อให้ได้ข้อคิดนำไปปรับปรุงพัฒนาผลงานศิลปะ หรือใช้เป็นข้อมูลในการประเมินตัดสินผลงาน และเป็นการฝึกวิธีดู วิธีวิเคราะห์ คิดเปรียบเทียบให้เห็นคุณค่าในผลงานศิลปะชิ้นนั้น ๆ

### คุณสมบัติของนักวิจารณ์

1. ควรมีความรู้เกี่ยวกับศิลปะทั้งศิลปะประจำชาติและศิลปะสากล
2. ควรมีความรู้เกี่ยวกับประวัติศาสตร์ศิลปะ
3. ควรมีความรู้เกี่ยวกับสุนทรียศาสตร์ ช่วยให้อิ่มเอมของงาม
4. ต้องมีวิสัยทัศน์กว้างขวาง และไม่คล้อยตามคนอื่น
5. กล้าที่จะแสดงออกทั้งที่เป็นไปตามหลักวิชาการและตามความรู้สึกและประสบการณ์

### ทฤษฎีการสร้างงานศิลปะ จัดเป็น 4 ลักษณะ ดังนี้

1. **นิยมการเลียนแบบ (Imitationalism Theory)** เป็นการเห็นความงามในธรรมชาติแล้วเลียนแบบไว้ให้เหมือนทั้งรูปร่าง รูปทรง สี สัน ฯลฯ
2. **นิยมสร้างรูปทรงที่สวยงาม (Formalism Theory)** เป็นการสร้างสรรค์รูปทรงใหม่ให้สวยงามด้วยทัศนธาตุ (เส้น รูปร่าง รูปทรง สี น้ำหนัก พื้นผิว บริเวณว่าง) และเทคนิควิธีการต่างๆ
3. **นิยมแสดงอารมณ์ (Emotional Theory)** เป็นการสร้างงานให้ดูมีความรู้สึกต่างๆ ทั้งที่เป็นอารมณ์อันเนื่องมาจากเรื่องราวและอารมณ์ของศิลปินที่ถ่ายทอดลงไปในงาน
4. **นิยมแสดงจินตนาการ (Imagination Theory)** เป็นงานที่แสดงภาพจินตนาการ แสดงความคิดฝันที่แตกต่างไปจากธรรมชาติและสิ่งที่พบเห็นอยู่เป็นประจำ

## แนวทางการวิเคราะห์และประเมินคุณค่าของงานศิลปะ

การวิเคราะห์และการประเมินคุณค่าของงานศิลปะโดยทั่วไปจะพิจารณาจาก 3 ด้าน ได้แก่

### 1. ด้านความงาม

เป็นการวิเคราะห์และประเมินคุณค่าในด้านทักษะฝีมือ การใช้ทัศนธาตุทางศิลปะ และการจัดองค์ประกอบ ศิลปินว่าผลงานชิ้นนี้แสดงออกทางความงามของศิลปะได้อย่างเหมาะสมสวยงามและส่งผลกระทบต่อผู้ดูให้เกิดความชื่นชมในสุนทรียภาพเพียงใด ลักษณะการแสดงออกทางความงามของศิลปะจะมีหลากหลายแตกต่างกันออกไปตามรูปแบบของยุคสมัย ผู้วิเคราะห์และประเมินคุณค่าจึงต้องศึกษาให้เกิดความรู้ ความเข้าใจด้วย เช่น



ภาพแม่พระมาดอนนา พระเยซู และเซนต์จอห์น

(The Madonna and Child with The infant St. John)

เทคนิคสีน้ำมันบนแผ่นไม้

ผลงานของราฟาเอล (Raphael)

แสดงรูปแบบความงามของภาพโดยใช้รูปคนเป็นจุดเด่น

มีความเว้งว่างของธรรมชาติเป็นฉากหลังแสดงความตื้นลึกใกล้ไกล

โดยใช้แนวทางของทัศนียวิทยาและการจัดองค์ประกอบภาพในแนวกรอบสามเหลี่ยม

ซึ่งเป็นลักษณะความงามในการจัดองค์ประกอบศิลป์ที่ศิลปินในสมัย

ฟื้นฟูศิลปวิทยานิยมทำกัน

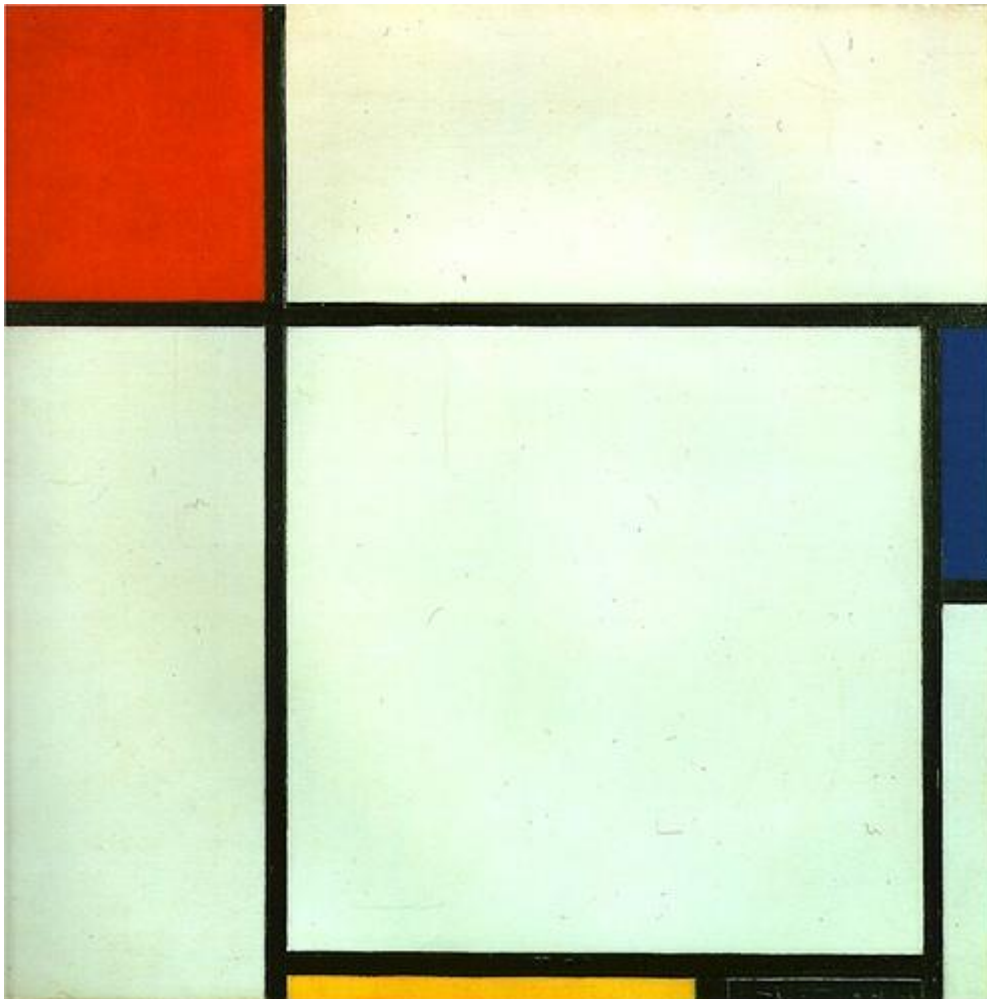

ภาพองค์ประกอบศิลป์ (Composition)

เทคนิคสีน้ำมันบนผ้าใบ (พ.ศ.2472)

ผลงานของ ปีต มอนดรีอัน (Piet Mondrian)

เน้นการออกแบบโดยเส้นที่ตัดกันเป็นมุมฉากระหว่างเส้นนอนกับเส้นตั้ง

เกิดเป็นบริเวณว่างให้มีความสัมพันธ์กันภายในกรอบสี่เหลี่ยม

ด้วยการใช้สีแดง เหลือง น้ำเงินที่สดใส รวมทั้งสีขาว ดำ และเทา

ในแบบนามธรรมที่ใช้เส้นเรขาคณิตเป็นหลัก

สรุปการวิเคราะห์และการประเมินคุณค่าของงานศิลปะในด้านความงามจะตัดสินกันที่รูปแบบการจัดองค์ประกอบ

ศิลป์ให้เกิดคุณค่าทางสุนทรียศาสตร์ หรือการเห็นคุณค่าทางความงามนั่นเอง

## 2. ด้านสาระ

เป็นการวิเคราะห์และประเมินคุณค่าของผลงานศิลปะแต่ละชิ้นว่ามีลักษณะส่งเสริมคุณธรรม จริยธรรม ตลอดจน

จุดประสงค์ต่างๆ ทางจิตวิทยาว่าให้สาระอะไรกับผู้ชมบ้าง ซึ่งอาจเป็นสาระเกี่ยวกับธรรมชาติ สังคม ศาสนา

การเมือง ปัญญา ความคิด จินตนาการ และความฝัน เช่น



ภาพวันที่ 3 พฤษภาคม พ.ศ.2351 (The Third of May 1808)

ผลงานของฟรันซิสโก โจเซ เด โกยา (Francisco Jose de Goya) จิตรกรชาวสเปน

แสดงคุณค่าด้านสาระให้เห็นถึงความเจ็บปวดจากการถูกข่มขู่และเข้ายึดครองประเทศสเปนของทหารฝรั่งเศส ในสมัยนโปเลียนที่มีการสังหารประชาชนผู้แสวงหาอิสรภาพอย่างเลือดร้อน ซึ่งสะท้อนให้เห็นถึงความไม่มีคุณธรรมในการปกครองบ้านเมือง

### 3. ด้านอารมณ์ความรู้สึก

เป็นการคิดวิเคราะห์และประเมินคุณค่าในด้านคุณสมบัติที่สามารถกระตุ้นอารมณ์ความรู้สึกและสื่อความหมายได้อย่างลึกซึ้งของวัสดุ ซึ่งเป็นผลของการใช้เทคนิคแสดงออกถึงความคิด พลัง ความรู้สึกที่ปรากฏอยู่ในผลงาน เช่น



### ภาพทุ่งข้าวสาลี (Wheatfield with Crows)

เทคนิคสีน้ำมันบนผ้าใบ

ผลงานของ ฟินเซนต์ ฟาน ก็อก (Vincent Van Gogh)

แสดงพลังความรู้สึกของศิลปินแทรกอยู่ในรอยฝีแปรงของเส้นสี ซึ่งบ่งบอกถึงความรู้สึกภายในได้อย่างชัดเจน เป็นภาพเขียนชิ้นสุดท้ายในชีวิตที่อาภัพและแร้นทดของ ฟินเซนต์ ฟาน ก็อก ซึ่งเขียนภาพนี้ขึ้นก่อนยิงตัวตาย



### ประติมากรรมชื่อ ปิเอตา ( Pieta )

ผลงานของ มิเกลันเจโล (Michelangelo Buonarroti)

แสดงคุณค่าด้านความงามขององค์ประกอบศิลป์ที่จัดไว้ในแนวกรอบของรูปสามเหลี่ยมซึ่งเป็นการจัดองค์ประกอบศิลป์ที่นิยมกันมากในผลงาน ศิลปะสมัยฟื้นฟูศิลปวิทยา (Renaissance) นอกจากนั้นยังแสดงความงามของแนวเส้นโค้งของพระเศียรพระแม่มาเรียที่ก้มพระพักตร์ลงกับแนวเส้นโค้งของพระวรกายองค์พระเยซูที่นอนพาดอยู่บนตักอย่างงดงามกลมกลืน ได้คุณค่าทางอารมณ์ความรู้สึกเป็นอย่างดี ทำให้มองเห็นถึงความรู้สึกของแม่ผู้มีความรักความผูกพันต่อลูก รวมทั้งยังได้คุณค่าสาระทางด้านศาสนาอีกด้วย

## กระบวนการวิจารณ์งานศิลปะตามหลักการและวิธีการ

### 1. ชั้นระบุข้อมูลของผลงาน

เป็นข้อมูลรายละเอียดสังเขปเกี่ยวกับประเภทของงาน ชื่อผลงาน ชื่อศิลปิน ขนาด วัสดุ เทคนิค วิธีการสร้างเมื่อ พ.ศ.ใด ปัจจุบันติดตั้งอยู่ที่ไหน รูปแบบการสร้างสรรค์เป็นแบบใด

### 2. ขั้นตอนการพรรณนาผลงาน

เป็นการบันทึกข้อมูลจากการมองเห็นภาพผลงานในขั้นต้นว่าเป็นภาพอะไร เช่น ภาพคน ภาพสัตว์ ภาพทิวทัศน์ ภาพหุ่นนิ่ง เป็นต้น มีเทคนิคในการสร้างสรรค์แบบใด

### 3. ชั้นวิเคราะห์

เป็นการดูลักษณะภาพรวมของผลงานว่าจัดอยู่ในประเภทใด พิจารณารูปแบบการถ่ายทอดเป็นแบบใด จำแนกทัศนธาตุและองค์ประกอบศิลป์ออกจากภาพรวมเป็นส่วนย่อยให้เห็นว่ามีหลักการจัดภาพที่กลมกลืนหรือขัดแย้งอย่างไร

### 4. ชั้นตีความ

เป็นการค้นหาความหมายของผลงานว่า ศิลปินหรือผู้สร้างสรรค์ต้องการสื่อให้ผู้ชมผลงานได้รับรู้เกี่ยวกับอะไร เช่น สภาพปัญหาในชุมชน สังคม และภูมิปัญญาท้องถิ่น เป็นต้น

### 5. ชั้นประเมินผล

เป็นการประเมินคุณค่าของผลงานศิลปะชิ้นนั้นจากการพิจารณาทุกข้อในเบื้องต้น สรุปให้เห็นข้อดีและข้อด้อยในด้านเนื้อหาและเรื่องราว หลักทัศนธาตุและหลักการจัดองค์ประกอบศิลป์ ทักษะฝีมือ และการถ่ายทอดความงาม เพื่อการพัฒนาหรือตัดสินผลงานชิ้นนั้น

## ตัวอย่างการวิจารณ์งานศิลปะ

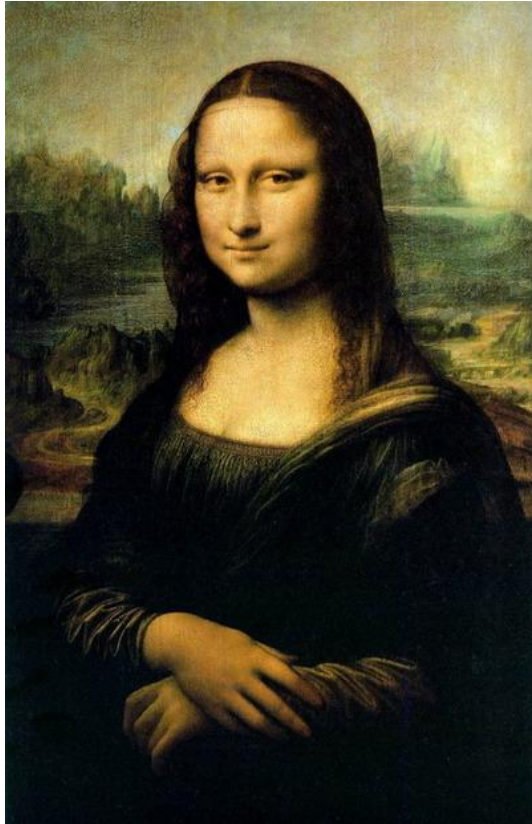

### 1. ชั้นระบุข้อมูลของผลงาน

|                   |   |  |
|-------------------|---|--|
| ประเภทงาน         | : | จิตรกรรม   |
| ชื่อผลงาน         | : | <โมนาลิซา ( Mona Lisa )                                  |
| ชื่อศิลปิน        | : | เลโอนาร์โด ดา วินชี ( Leonado da Vinci ) ศิลปินชาวอิตาลี |
| ขนาดผลงาน         | : | >77 x 53 ซม.   |
| เทคนิค วัสดุ      | : | สีน้ำมันบนแผ่นไม้  |
| ผลงานสร้างเมื่อปี | : | พ.ศ.2046 - 2049 ( ค.ศ.1503 - 1506 )                      |
| ปัจจุบันอยู่ที่   | : | พิพิธภัณฑลลูฟว์ กรุงปารีส ประเทศฝรั่งเศส                 |

รูปแบบการสร้างสรรค์ : เป็นงานศิลปะตะวันตก การถ่ายทอดรูปแบบเหมือนจริงตามลักษณะแบบอย่าง  
ของศิลปะสมัยฟื้นฟูศิลปวิทยาการ ( Renaissance )

## 2. ชั้นพรรณนาในผลงาน

เป็นภาพเขียนครึ่งตัว ( Portrait ) สุธภาพสตรีผมยาวมีผ้าคลุม หัวผมแฉกกลาง เสื้อคลุมด้วยสีดำเรียบ เห็น  
ใบหน้าเกือบตรง ลำตัวบิดเบี้ยวเล็กน้อย มือขวาวางคว่ำสัมผัสข้อมือซ้ายที่วางราบอยู่บนที่วางแขนของเก้าอี้  
เบื้องหลังเป็นภาพของทิวทัศน์สงบเงียบ บรรยากาศเร้นลับ ชวนฝัน



ภาพส่วนขยายนัยน์ตาและรอยยิ้ม ของโมนาลิซา ที่แสดงออกถึง  
ความรู้สึกที่ต้องการค้นหาบางสิ่ง ซ่อนเลศนัยและปริศนาให้ผู้ดู  
บังเกิดความรู้สึกและตั้งคำถามว่า โมนาลิซากำลังคิดอะไรอยู่

## 3. ชั้นวิเคราะห์

เป็นงานจิตรกรรมที่มีคุณค่าในการแสดงออกทั้งในด้านความงาม ด้านสาระ และด้านอารมณ์ความรู้สึก  
ด้านความงาม เป็นภาพที่สร้างสรรค์โดยยึดทฤษฎีการเลียนแบบตามธรรมชาติ คือ การเลียนแบบความ  
งามตั้งแต่รูปร่าง รูปทรง สีสันท และน้ำหนักแสงเงา

ภาพที่มีเอกลักษณ์เฉพาะของเลโอนาร์โด ดา วินชี ในการเขียนภาพผู้หญิง คือ นิยมเขียนคิ้วบางเลือนราง

และมีรอยยิ้มมุมปากที่คล้าย ๆ กันกับภาพอื่น ๆ ของเขา

ภาพที่มีเอกลักษณ์ในการจัดภาพตามแบบอย่างของศิลปะสมัยฟื้นฟูศิลปวิทยาการ (Renaissance) คือ มีบุคคลเป็นประธานของภาพและมีฉากหลังเป็นทิวทัศน์แสดงบรรยากาศตามจินตนาการ เพราะศิลปินในสมัยนั้นมีความเชื่อว่ามนุษย์เป็นศูนย์กลางของจักรวาล เป็นผู้ควบคุมธรรมชาติ ยึดมั่นในเหตุผล คุณค่าของความเป็นมนุษย์อยู่ที่ความคิด ความรู้ และความสามารถ

**ด้านสาระ** เป็นภาพที่แสดงให้เห็นวัฒนธรรมการแต่งกายของคนชั้นสูงในสมัยนั้น ทั้งด้านเสื้อผ้าเครื่องนุ่งห่ม และความนิยมในการไว้ผมยาวหวีแสกกลางตามสมัยนิยม ในแฟชั่นแบบฟลอเรนไทน์ในอิตาลี นอกจากนี้ที่ปรากฏให้เห็นในภาพโมนาลิซา ยังเห็นได้ในภาพอื่นๆ ของเขาอีก

นอกจากนี้ ภาพโมนาลิซายังเป็นภาพที่เลโอนาร์โด ดา วินชี ถ่ายทอดบุคลิกของตนเองแฝงไว้ในใบหน้าของโมนาลิซา ซึ่งจะมีลักษณะเค้าโครงรูปหน้าที่คล้ายกัน

**ด้านอารมณ์ความรู้สึก** เป็นภาพที่แสดงออกให้เห็นถึงอารมณ์ความรู้สึกภายในของโมนาลิซาที่แฝงอยู่ในท่าทาง และสะท้อนให้เห็นได้จากนัยนัยตาและรอยยิ้มปริศนา รวมทั้งความรู้สึกที่รับรู้ได้จากบรรยากาศในม่านหมอกของฉากหลัง

### การวิเคราะห์ทัศนธาตุ

**เส้น** แสดงการใช้เส้นโค้งและเส้นลักษณะอื่นๆ ได้สัมพันธ์กลมกลืนกัน ทั้งในส่วนของใบหน้า เส้นผม ผ้าคลุม รอยยับของผ้า นิ้วมือ แนวเส้นของทางเดิน และสายน้ำลำธารของฉากหลัง

**รูปร่าง** รูปทรง แสดงรูปร่าง รูปทรง ลักษณะธรรมชาติของคน และทิวทัศน์ได้อย่างสวยงาม

**สี** แสดงภาพสีส่วนรวมเป็นโทนสีน้ำตาลอมเขียวและดำ เพื่อใช้เป็นสัญลักษณ์ในการสื่อความหมาย สีน้ำตาลหมายถึงธรรมชาติหรือโลก สีน้ำตาลออกดำหมายถึงความสุขุม ความลึกลับซ่อนเร้น และสีเขียวหมายถึงชีวิต ขนาด สัดส่วน แสดงขนาดของคนได้เหมาะสมกับขนาดภาพ และแสดงสัดส่วนทางกายวิภาคได้ถูกต้อง งดงามตามธรรมชาติ

**แสงเงา** แสดงการใช้แสงเงาที่กลมกลืนเหมือนธรรมชาติ แสงเงาส่วนรวมของภาพมีน้ำหนักเข้มมืด บริเวณใบหน้าและมือให้แสงสว่างมาก และมีน้ำหนักเงาอ่อนบริเวณว่าง แสดงบริเวณว่างรอบตัวโมนาลิซาเป็นทิวทัศน์อยู่ฉากหลัง นอกจากจะทำให้ภาพดูโปร่งตาไม่ทึบตันเกินไป ยังทำให้ภาพมีระยะใกล้ไกล มีมิติตื้นลึก และเหมือนจริงลักษณะผิว แสดงการใช้ลักษณะผิวในส่วนของใบหน้าและมือด้วยการเกลี่ยสีให้นุ่มนวลสอดคล้องสมวัย และเหมือนจริง โดยเฉพาะมือขวาให้ความรู้สึกเหมือนมีเลือดเนื้อจริงๆ

### การวิเคราะห์หลักองค์ประกอบศิลป์

|                    |   |
|--------------------|---|
| <b>เอกภาพ</b>      | การจัดภาพโดยรวมมีความเป็นเอกภาพด้วยเส้น รูปร่าง รูปทรง สี แสงเงาที่สัมพันธ์กลมกลืนกันทั้งรูปคนและธรรมชาติ ทำให้ทั้งภาพดูเป็นอันหนึ่งอันเดียวกัน   |
| <b>ดุลยภาพ</b>     | แสดงภาพโมนาลิซาตรงแกนกลาง วางท่าอยู่ในแนวรูปสามเหลี่ยม จัดวางทิวทัศน์ไว้ในบริเวณว่าง มีลักษณะของดุลยภาพแบบซ้ายขวาเท่ากัน ซึ่งให้ความรู้สึกสงบทางกายภาพ  |
| <b>จุดเด่น</b>     | แสดงจุดเด่นอยู่บนใบหน้า มีดวงตาที่ให้ความรู้สึกเหมือนมองผู้ดูผลงานอยู่ตลอดเวลาและรอยยิ้มที่เป็นปริศนา   |
| <b>ความกลมกลืน</b> | แสดงการจัดภาพของส่วนประกอบต่างๆ ทางทัศนธาตุ ทั้งรูปแบบของเส้น รูปร่าง รูปทรง สี ขนาด สัดส่วน แสงเงา บริเวณว่าง และพื้นผิวได้อย่างสัมพันธ์กลมกลืนกันทั้งเทคนิค วิธีการสร้างสรรค์ ซึ่งสอดคล้องประสานกับอารมณ์ ความรู้สึกของภาพได้อย่างงดงาม |
| <b>ความขัดแย้ง</b> | แสดงความขัดแย้งในด้านน้ำหนัก สี แสงเงา ส่วนรวมของภาพมีความเข้มข้น ต่างกับส่วนใบหน้าที่ใช้น้ำหนักสี แสงเงาอ่อนกว่า แต่มีผลคือช่วยส่งเสริมบริเวณส่วนใบหน้าให้มีความเจิดจ้า เด่นชัด และงดงามยิ่งขึ้น   |

#### 4. ชั้นตีความ

เป็นงานจิตรกรรมภาพเหมือน (Portrait) ที่มีชื่อเสียงมาก เป็นภาพของหญิงสาวในท่านั่ง แต่งกายตามสมัยนิยมในแฟชั่นแบบฟลอเรนไทน์ในอิตาลี เบื้องหลังเป็นภาพทิวทัศน์ภูเขาที่ดูนุ่มเบา แสดงออกทางอารมณ์ความรู้สึกบนใบหน้า โดยเฉพาะแววตาและรอยยิ้มที่เป็นปริศนา ไม่สามารถจะบอกได้ว่าเธอกำลังยิ้ม หัวเราะ ร้องไห้ หรือเธอต้องการบอกอะไรบางอย่างกันแน่ ผู้ที่ได้ชมภาพนี้จะเกิดจินตนาการในการสร้างความรู้สึกหรืออารมณ์เข้าไปในภาพด้วย

#### 5. ชั้นประเมินผล

##### หลักทัศนธาตุและหลักการจัดองค์ประกอบศิลป์

ศิลปินนำหลักทัศนธาตุและการจัดองค์ประกอบศิลป์มาใช้ให้เกิดความสัมพันธ์กันทั้งในส่วนประธานและส่วนรองของภาพ ทำให้ผลงานมีเอกภาพ ดุลยภาพ จุดเด่น ความกลมกลืนและความขัดแย้งได้งดงามตามกรรมวิธีการจัดองค์ประกอบศิลป์แบบศิลปะสมัยฟื้นฟูศิลปวิทยาการ (Renaissance)

##### ทักษะฝีมือและการถ่ายทอดความงาม

จิตรกรมีทักษะและความสามารถในการเขียนภาพเหมือนจริง และพัฒนากรรมวิธีการแก้ปัญหาระยะต้นลึกของภาพโดยใช้เทคนิคภาพสีหม่น (Sfumato) ทำให้ฉากหลังดูนุ่มเบา และใช้โทนสีหนักกับตัวนางแบบ นอกจากนี้จิตรกรยังนำหลัก ทัศนมิติเชิงอากาศ (Aerial Perspective) มาใช้ในการแก้ปัญหาระยะต้นลึก คือการ

ทำให้ภาพดูเหมือนกับมองผ่านปริมาณอากาศ สีของสิ่งที่อยู่ในระยะไกลดูจางลงเป็นลำดับ ซึ่งจะขึ้นอยู่กับปริมาณความชื้นในอากาศ สีและเส้นรอบนอกของสิ่งที่อยู่ระยะไกลในภาพวิทัศน์จะมีความชัดเจนน้อยกว่าสิ่งที่อยู่ในระยะใกล้ ทำให้ภาพดูมีระยะตื้นลึก ซึ่งปรากฏในส่วนฉากหลังของโมนาลิซา จัดเป็นภาพที่แสดงระยะตื้นลึกและบรรยากาศยามหมอกลงจัดได้อย่างน่าชม